

CONFEDERAÇÃO BRASILEIRA DE CINOFILIA
Fédération Cynologique Internationale



GRUPO 8

Padrão FCI 5
28/10/2009



Padrão Oficial da Raça

COCKER SPANIEL INGLÊS

ENGLISH COCKER SPANIEL



CONFEDERAÇÃO BRASILEIRA DE CINOFILIA

Filiada à Fédération Cynologique Internationale

Classificação F.C.I.:

Grupo 8 - Retrievers, Levantadores e Cães D'água

Seção 2 - Levantadores

Padrão FCI nº 5 - 28 de outubro de 2009.

País de origem: Grã-Bretanha

Nome no país de origem: English Cocker Spaniel

Utilização: Levantador de caça

Sujeito à prova de trabalho para campeonato internacional.

Sergio Meira Lopes de Castro

Presidente da CBKC

Álvaro D'Alincourt

Presidente do Conselho Cinotécnico

Tradução: Sergio Meira Lopes de Castro

Impresso em: 28 de junho de 2010.

COCKER SPANIEL INGLÊS

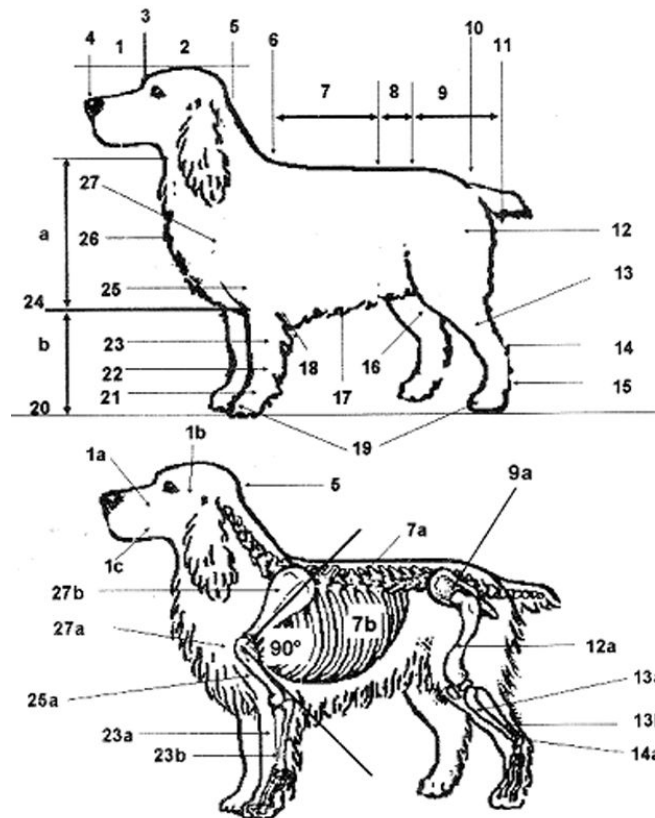

NOMENCLATURA CINÓFILA UTILIZADA NESTE PADRÃO

1 – Focinho	12 – Coxa	23b – Ulna
1a – Maxilar	12a – Fêmur	24 – Nível do esterno
1b – Arco Zigomático	13 – Perna	25 – Braço
1c – Mandíbula	13a – Tibia	25a – Úmero
2 – Crânio	13b – Fíbula	26 – Ponta do esterno
3 – Stop	14 – Jarrete	27 – Ponta do ombro
4 – Trufa	14a – Tarso	27a – Ângulo escápulo- umeral = 90°
5 – Occipital	15 – Metatarso	27b – Escápula
6 – Cernelha	16 – Joelho	a – profundidade do peito
7 – Dorso	17 – Linha inferior	b – altura do cotovelo
7a – Viga Vertebral	18 – Cotovelo	a = b
7b – Costelas	19 – Patas	a + b = altura do cão na cernelha
8 – Lombo	20 – Linha do solo	
9 – Garupa	21 – Metacarpo	
9a – Articulação coxofemoral	22 – Carpo	
10 – Raiz da cauda	23 – Antebraço	
11 – Ísquio	23a – Rádio	

APARÊNCIA GERAL: alegre, robusto, esportivo, bem balanceado, compacto, medindo da cernelha ao solo aproximadamente o mesmo que da cernelha à raiz da cauda.



COMPORTAMENTO / TEMPERAMENTO: de natureza alegre, com a cauda mostrando típico movimento incessante, cheio de energia, principalmente quando segue rastros; destemido, enfrentando qualquer tipo de terreno. Meigo, afetuoso, cheio de vida e exuberante.

CABEÇA

REGIÃO CRANIANA

Crânio: bem desenvolvido, nitidamente cinzelado, nem muito afilado nem muito grosseiro.

Stop: bem marcado, situado à meia distância entre a ponta da trufa e o occipital.

REGIÃO FACIAL

Trufa: suficientemente larga para favorecer a capacidade do faro.

Focinho: quadrado.

Maxilares / Dentes: maxilares fortes, com uma perfeita, regular e completa mordedura em tesoura.

Bochechas: não proeminentes.

Olhos: cheios, mas não proeminentes. Marrom escuros ou marrons, jamais claros; porém, no caso de cães de cor fígado, fígado ruão e fígado e branco, os olhos são de cor avelã escura, em harmonia com a pelagem; com expressão de inteligência e meiguice, porém alerta, esperto e brilhante; pálpebras bem ajustadas.

Orelhas: lobulares, de inserção baixa, no nível dos olhos. Couro fino, estendendo-se até a ponta da trufa. Bem revestidas com pelos longos, lisos e sedosos.

PESCOÇO: de comprimento moderado; musculoso. Bem ajustado em ombros bem inclinados. Garganta sem barbelas.



TRONCO: forte e compacto.

Linha superior: firme, nivelada, suavemente descendente do final do lombo à raiz da cauda.

Lombo: curto e largo.

Peito: bem desenvolvido e profundo; nem muito largo nem muito estreito na frente. Costelas bem arqueadas.

CAUDA: inserida ligeiramente abaixo da linha do dorso. Deve ser alegre em movimento e portada em nível, nunca voltada para cima. *Anteriormente era* costume o corte da cauda.

Cortada: nunca tão curta que não se veja, nem tão longa para interferir na sua ação incessante e alegre quando em trabalho.

Não Cortada: levemente curvada, de comprimento moderado, proporcional ao tamanho do corpo dando uma aparência geral equilibrada; não deve ir além do jarrete. Forte em sua raiz e afilando até a ponta, que deve ser fina. Bem franjada, em harmonia com a pelagem. Sempre em movimento vivaz é portada em um plano não mais elevado que o nível do dorso e nunca tão baixo que indique timidez.

MEMBROS

Anteriores: com boa ossatura, retos, suficientemente curtos para concentrar a força. Não muito curtos a ponto de interferir no tremendo empenho que é esperado deste magnífico cão de caça.

Ombros: bem inclinados e refinados.

Patas: firmes, com almofadas grossas e pés de gato.

Posteriores: largos, bem arredondados e muito musculosos; com boa ossatura.

Joelhos: bem angulados.

Jarretes: curtos, permitindo uma grande propulsão.

PATAS: firmes, com almofadas grossas e pés de gato.

MOVIMENTAÇÃO: andadura fluente, com grande propulsão e boa cobertura de solo.

PELAGEM

Pelo: liso, de textura sedosa, jamais de arame ou ondulado; não muito abundante e nunca encaracolado. Bem franjado nos anteriores, corpo e acima dos jarretes.

CORES: várias. Nas cores sólidas, só é permitida a cor branca no peito.

TAMANHO / PESO

altura aproximada: para machos: 39 - 41 cm (15,5 a 16 polegadas).
para fêmeas: 38 - 39 cm (15 a 15,5 polegadas).

Peso aproximado: de 12,5 - 14,5 quilos.

FALTAS: qualquer desvio dos termos deste padrão deve ser considerado como falta e penalizado na exata proporção de sua gravidade e seus efeitos na saúde e bem estar do cão *e na sua habilidade para executar seu tradicional trabalho.*

FALTAS DESQUALIFICANTES

- *agressividade ou timidez excessiva.*
- *todo cão que apresentar qualquer sinal de anomalia física ou de comportamento deve ser desqualificado.*

NOTAS:

- os machos devem apresentar os dois testículos, de aparência normal, bem descidos e acomodados na bolsa escrotal.